朝鮮日報
朝刊
本紙朝夕刊十二面

社說

建築資材의 調達
—一般住宅難의緩和에 努力하라—

一

綿材難, 洋灰難, 硝子難等 建築資材求得難으로 全鮮各都會地에서는 建築難에 빠저있는 一方, 各種生產力의 擴充, 軍需製造業의 勃興等으로 因하여 人口는 農村에서 都會地로 吸收되고 잇스므로 京城은 勿論이요, 地方各都會地에서도 住宅難이 酷甚하여진것은 가릴수업는 事象이다. 따라서 建物의價格과 家賃의 高騰, 人口「赤壞」等弊害가 隨伴되어서 一般 都市人特히 細窮民生活에 困難을 齎來하게되는것은 勿論한 事實이다. 그러므로 무슨方法으로던지 이窮狀을 打開하고 나가는것은 戰時下 銃後國民의 生活安定을 圖하는 見地에서 絶對 必要한 措置가 아닐수업다.

二

그러데 이와가튼 建築資材難의 由來를 考察하여보면 戰時物資動員計畫에 依하여 朝鮮獨自的立場에서 建築資材의 需要와 供給을 할수가업고 一一히 中央과 折衝하여 官需나 民需를 勿論하고 中央의 承認을얻지아니하면 안되는關係에 잇고 또 總督府에서 要求하는 資材의 數量도 中央의 形便에 依하여 承認이 잘아니되며, 또된다고하여도 이것을 實際로 需要者에게 配給이 되기까지는 相當한 時日이 걸리어서 到底히 所要期間까지 入手가 되지안는 實狀에 잇는것이다. 따라서 各主要都市의 公營住宅案과 重要銀行會社의 社宅建築案가튼것도 昨夏에 完成되얏슴에도 不拘하고 해가 박귀어도 아무런 實施計畫의 着手를 할수가 업시 부질업시 時日이 遷延되고 잇섯다. 더욱히 個人의 建築가튼 것은 加一層困難한바가 잇는것이다.

三

總督府에서는 이와가튼 事態를 極히 重大視하여서 昨秋以來關係官을 東京에 派送하고 企劃院과 및商工省에 累次 反復折衝한 結果 適當한 資材數量을 集計하야 遞送하면 中央에서 承認하기로 諒解가 最近成立되어서 明年度에 實施될 集團住宅建築의 計畫 即府邑營住宅과 및銀行會社等의 私營住宅等은 大槪 問題가 업시 그所要資材가 承認될狀態이라고한다. 그러므로 이것이 實現된다면 都會地 住宅難問題도 部分的이나마 緩和가될 希望이 뵈이는것이다.

四

다만 또問題가 되는것은 公共團體나 銀行會社等 重要機關의 集團住宅의 建築이아니라 一般社會의 機關과 및個人의 住宅建築에 所用되는 建築資材다. 이 一般住宅建築의 資材도 어느程度까지 配給이 되지안코서는 到底히 住宅難問題의 完全한 解決을 엇지못할것이요 따라서 家屋價格과 家賃의 昻騰과 住民의 不便不利를 除去할 수가 업는것이다. 그러므로 當局에서는 加一層努力하여서 企劃院과 商工省에 朝鮮各都會의 住宅難狀況을 徹底認識케하고 一般民需로 必要한 建築資材의 配給에도 適當한 數量의 承諾을 엇도록 하지아니하면 안될것이다. 이와가치하여야만 비로소 現下에 時急한 都市住宅難이 어느程度까지 緩和될것이다.

民心의一新을劃策
內閣總辭職決定
今日闕下에辭表捧呈

【東京電話同盟】第二次戰時內閣으로서 平沼內閣의 뒤를바더 마침 勃發한 歐洲大戰과 併行하여 複雜微妙한 國際情勢中에 支那事變의 處理遂行에 挺身하고잇던 阿部內閣이 過般廟議決定을본 支那中央政權樹立에 關한 基本要綱確立에 伴하여 事變處理는 玆에 一段階를 劃하기에 이르럿스므로 此際人心을 一新하고 새로운 發展過程에 對處할 我戰時體勢의 强化再編成을 行할 必要가 잇다는 理由로써 總辭職하기로 決定 十四日午前九時 首相官邸에 臨時緊急閣議를 열고 阿部首相으로부터 正式으로 全閣僚에 說明, 一同의 同意를 어더 首相은 即時全閣僚의 辭表를 모아가지고 宮中의 御形便을 살피어 參內, 天皇陛下께 拜謁하고 總辭職을 決行하기에 이르른事情을 詳細히 奏上 全閣僚의 辭表를 捧呈하고 闕下에 骸骨을 奉乞하기로 되엿다 (寫眞은 阿部首相) (以上號外再錄)

園公도近衛公을支持

【東京電話同盟】十三日興津에 西園寺公을訪問하고 午後三時二十五分 東京驛着歸京한 松平內大臣秘書官長은 곳湯淺內府와會見하고 元老와會見한 結果를詳細히報告하는 同時에 阿部內閣總辭職과 後繼內閣首班에 關한 御下問에 奉答함에當하여 內府로서 取할措置等에 對하여 重要協議를遂하엿다 그리고興津에서 열린 西園寺元老와 松平秘書官長의 會見에서 園公은後繼內閣에對한軍部, 政黨, 財界其他各方面의意向을 詳細히聽取함에 不過할뿐이오 時局收拾에 當하여 누구를 推薦할까에對하여는 特히 積極的意見의開陳을 하지안코 近日中實現될 湯淺內府의園公訪問을기다려 自己의見解를 披瀝하려는 極히愼重한態度를 取한것은 明確한일이나 그時에元老는 各方面이 모두 近衛公을 最適任者로推薦하고잇스므로 內大臣으로서는 極力近衛公의推挽에 萬善을期할것이라는 意向을 傳한것으로 推測되며 西園寺老公의意向은 近衛公出馬에 有力한支持를 줄것이라고하여注目된다

最適任者를選定
後繼內閣首班에奏請

【東京電話同盟】阿部內閣은 十四日午前九時臨時閣議를開催하고 全閣僚의 同意를求한後마침내 總辭職을 決行하기로되엇는데 後繼內閣首班에關하여서는 同日阿部首相이參內하여 辭表를 捧呈한後 天皇陛下께옵서는 湯淺內府를 부르옵시사 後繼內閣首班에 對하사 御下問이게실것으로拜察된다 御下問을拜한內府는 상가御猶豫를奉乞하고 御前을退下 近衛樞府議長과 重要協議를하여 西園寺公의意見을 聽取하고 現下의政局을 收拾할수잇는最適任者를 擇定하여 後繼內閣首班에 奏請奉答할것이다

近衛公心境不變
湯淺內府態度極注目

【東京電話同盟】今回後繼內閣首班에對하여 軍部政黨財界各方面모두 近衛文麿公의 固辭에도不拘하고 그出馬를 熱心히要望하고잇고 重臣方面에도 이러한情勢를 反映하여 湯淺內府는 지난 十日과 十三日 二回에걸처 同公의決意를 促望하엿다 十三日에는 松平秘書官長을 元老西園寺公에게 派遣하여 老公의意向을 打診하엿던바 園公도 內府의 意向을 諒解한 模樣이고 一方陸軍에서는 畑陸相이 澤田參謀次長 武藤軍務局長과의間에서 協議한後 陸軍의 總意로서 同公의 出馬를 곳까지 要請하기로되어 陸相은 十三日午後三時半 東京俱樂部에서 再次近衛公과 會見하고 陸軍의 要望을 傳하고 公의 出馬에 最後的努力을試하고 更히 同會見에 繼續하여 阿部首相도 또한 近衛公과 會見하고 公의 蹶起를要望하고 此外에 政黨各方面도 極力同公의 蹶起를 要望하여 그工作을進行하고잇는데同公의心境은 更히變化됨이 보이지안는다 그러나이 問題를 [illegible]하고 近衛公이 最後까지 出馬를 拒絶할수잇을는지 엇을는지 자못 疑問이고 어런 經過는마치 第一次 近衛內閣組閣當時와 軌를 가치하고잇서 重臣方面의 動向은 最後까지 辭退할時는時局에 鑑하여 그意向을 無視하여서까지라도 同公을 推戴할것이라는 意向까지도 擡頭되어잇는 狀態인데 近衛公을 圍繞하는情勢는 아직도 停頓狀態이고 이사이에잇서 後繼內閣首班奏請의 重大責任을가진 湯淺內府가 近衛公에 勸說을斷念하고 다른데 適任을 求할것인가 或은 또 同公을 支持하여 近衛公의 意思如何에 不拘하고 同公을 推輓할決意를 굿게할것인가 問題는 實로 湯淺內府態度如何에 달린것으로 가장注目된다

"人氣와門閥만으론 政局打開는不能"
近衛公、心境을率直表明

【東京電話同盟】近衛公은十三日午後畑陸相과, 阿部首相과 再會見을한後 貴族會館에서 記者에게心境을 明確히하엿다는데 그 要旨는如左하다

一、今次政變의 性質에鑑하여經濟問題에對한 智識이없고 自信도업서서 政局擔當의 衝에當할수가업다

一、社會를 一定한 方向에 指導할수잇는 政治的能力이잇다고 自信할수잇는사람以外에는 今後의政局이 단지 人氣와門閥으로써 情勢緩和를 圖謀할수잇는것이아니다 이것은 이미 試驗濟이것이다

一、各方面의 動向이 一致되어연운動은 自己도할수잇는點이나 今後의政局을 決定하려는 政治的方向에 잇서서 반드시 一致되어잇지안타

一、이와가튼條件下에 政局擔當[illegible]

日蘇漁業暫定協定
議定書調印發表
今年中新條約締結豫定

【東京電話同盟】日蘇漁業條約暫定協定은 昨年十二月三十一日 莫斯科에서 東鄕大使와 모로토프蘇聯外務人民委員과의間에 調印을하고 그後 帝國政府는 그批准奏請의手續을 取하고잇던바 十三日樞密院本會議에서 이에關한批准案이可決되어 玆에暫定協定批准에關한 國內手續이 完了되엇스므로 外務省情報部는 十三日午後十時다음과가치 發表하엿다

外務省情報部發表

昨年十二月三十一日 莫斯科에서 東鄕大使가 政府의承認을條件으로하고 署名한 日蘇漁業條約效力延長에關한 議定書에 對하여는 政府는 國內手續을 進行中이던바 十三日 이手續을完了하엿스므로 即日東鄕大使로하여금 帝國政府의 右議定書承認을 蘇聯邦政府에 通告케하엿다 따라서 本件議定書는 玆에完全한 效力을 發生하기로되엇는데 어議定書의 內容은 다음과갓다

◇議定書

一九二八年 一月二十三日署名되엇고 一九三六年 五月二十五日, 同年十二月二十八日, 一九三七年十二月 二十九日及 一九三九年四月二日 各各署名된議定書에 依하여 效力이 延長되어온 日本國及쏘베트社會主義共和國聯邦間 漁業條約의 存續期間은 一九三九年 十二月三十一日滿了되엇고또一九三九年十二月三十一日前에 新條約이締結되지 못하엿스므로 大日本帝國及쏘베트社會主義共和國聯邦政府는 左와如히 協定하엿다

第一條 一九二八年一月二十三日署名된 日本國 쏘베트 社會主義共和國聯邦間 漁業條約及一切의 附屬文書는 一九四○年十二月三十一日에 이르기까지 效力을存續할것

第二條 本議定書는 日本國及쏘베트社會主義共和國聯邦政府間에 目下交涉中으로 一九四○年中에締結될 新條約에依하여 消滅할것

近衛公·島田參議要談

【東京電話同盟】近衛公은 十三日午後二時二十分 華族會館에서 島田參議의 來訪을바다 時局問題에 對하여 要談하엿다

極東部隊를轉用
蘇、芬蘭에總攻擊開始?

蘇芬戰線에關하여 레닌그라드軍管區司令官은 十二月末日부터 一月五日까지 連日同方面에서 아무런作戰이 업섯다 또는戰場은 平穩하다고發表하고잇스나 코펜하겐發 포리티켄紙의報道에依하면 蘇聯은 西伯利亞로부터 赤軍의大部隊를 芬蘭方面에派遣하엿다고 發表하여 다음가치報道하엿다

「權威잇는側의 情報에依하면 兵員數는不明하나 蘇聯赤軍은 西伯利亞로부터 大部隊를蘇芬國境에 增派하고잇서 이西伯利亞軍은 現在交戰中의赤軍보다 차레의어서 이點으로보아 이가튼異動을하엿다고한다 그러데 西伯利亞方面으로부터의軍隊移動은 日蘇關係가 자못改善된것을보이는데 蘇聯軍은이 部隊에依하여 近近 새로운對芬攻擊을開始할것으로보인다」

에國革命勃發

【리마十二日發同盟】十二日리마市에達한情報에依하면 에과도르에서는지난十日부터三日間에亘한大統領選擧[illegible] 革命이勃發하엿스나 結局은 失敗하엿다고한다 即右大統領選擧[illegible] 十一日 突然同國空軍이 革命을일으켜 元大統領호세·마리아·베라스코博士를 大統領으로 擁立하고 陸軍의參加를求하여 革命의成功을 圖謀하엿스나 陸軍이 이에應하지안켓기때문에 失敗에歸하여 十二日早朝 革命軍의首領 베라스코博士는 [illegible] 監禁되고 國內는 平穩을回復하엿다고한다

스타크建艦案에
上院은反對機運

【華盛頓十二日發同盟】스타크作戰部長이 起草한 米國海軍二割五分擴張案과 新艦計畫의 途行遲延 新海軍의 技術的 缺陷[illegible] 如何한 新海軍國防擴張及 그權限附與에 對하여도 一旦承認을中止하려는 氣運이 [illegible] 上院民主黨議員 아담스, 루카스兩氏와 共和黨議員 리드노氏는 十二日公然히 議會는 마땅히 軍部가 非常時또는 不安한 國際狀態에올라서 不必要히 資金을 奪取하려는것을 防止할것이다라고 述하고 또 一方上院海軍委員長은 十二日스타크作戰部長 [illegible] 紙上艦隊[illegible] 反對를 非難하고 [illegible] 一九三八年成立을본 總額[illegible] 擴張計畫에 包含되는것은 現在까지 一隻의 軍艦도 新造를 하지못하엿다 그리고 現在主力艦八隻 航空母艦二隻 巡洋艦八隻驅逐艦四十二隻潛水艦十九隻及補助艦艇十七隻合計艦艇九十六隻은 모두造船所에서建造中으로 이計畫을 完成시키는것이다 이에 加하여 海軍省은 一九四一年에 二十四隻[illegible]

印度國境에赤軍
아프간政府嚴重警戒

트란스오산軍管區 特派員은 아프가니스탄國境方面으로부터 어든 情報라고하며 蘇聯은印度國境方面에 四十個師團을 集結시키고 잇다고 如左히 報導하고잇다

即 「라보로·파시스타」紙의 報導에依하면 이四十個步兵師團外에 蘇聯軍은 다시機械化騎兵, 機械化兵團, 航空部隊도印度國境方面에 派遣하고 잇서 이에對하여 아프간政府는 重大한 警戒를하고잇는데 아프간에서의 總動員布告는 아직發令되지안는模樣이다

蘇聯汽船抑留
英國海軍發表

【香港十三日發同盟】蘇聯汽船소렌가號의 抑留事件에關하여今日 香港의英國海軍當局은 左와如히 發表하엿다

英國海軍은 蘇聯政府所有船소렌가號를 戰時禁制品 積載의 有無를 檢査하려고 抑留中이다 그러나소렌가號는 英國海軍에게 航行을停止당하고 香港에 廻航되엇는데決코 拿捕된것은아니다 그리고 香港附近에서 英國海軍이 此種行動에나온것은 今回의소렌가號가 最初의것이다

五黨首會議經過
首相、我基本方針을說明

【東京電話同盟】政府는十三日午後三時부터 首相官邸日本室에서 第三次五黨首會議를 開催하고 阿部首相, 野村外相, 靑木藏相及畑陸相의 代理로 阿南次官出席 町田民政, 久原政友, 中島同革新, 安達國同, 安部社大等五黨首에 對하여 首相으로부터 지난六日의 興亞院會議와 七日의臨時閣議에서 決定한 汪精衛를 中心으로한 支那新中央政權의樹立에 伴한 我基本方策의根本을 說明하고 事變處理에의 第一段階에 到達하엿다고 說하고 이어 五黨首의 諒解를 求하엿다 이에對하여 五黨首側으로부터 主로安達國同總裁가 質問을하고 首相과 阿南次官이 答辯하엿는데 野村外相으로부터 新政權樹立에 關한 第三國과의 交涉及豫想에 對하여 說明을하고 同四時十分散會하엿다

樞密院臨時本會議
日蘇漁業協定原案可決

【東京電話同盟】日蘇漁業暫定協定批准案審議의 樞密院臨時本會議는 十三日午前十時부터 天皇陛下親臨下에 宮中東溜間에서 開會 樞府側으로부터 近衛議長을 비롯하여 各顧問官 堀江書記官長, 政府側으로부터 阿部首相以下各閣僚, 唐澤法制局長官等이 出席하여 「日本帝國、蘇聯社會主義共和國聯邦間 漁業條約 第五回效力延長에 關한 議定書」를 議題로 堀江審査委員長으로부터 審査報告가 잇고 石井顧問官으로부터[illegible]

近衛公出馬에
陸軍最後努力

【東京電話同盟】畑陸相은 十三日[illegible] 樞密院本會議散會後 近衛樞相과 [illegible] 會見하고 陸軍의 最後的努力을 [illegible] 近衛公의 出馬를 促하엿다

松平秘書官長
湯淺內府訪問

【東京電話同盟】松平內大臣秘書官長은 十三日午後七時 牛込私邸로 湯淺內大臣을訪問 近衛公을中心으로한 政局收拾 其後의情勢를詳細히報告한後 湯淺內府로부터 各種下命을밧고 要談約二時間으로 同九時五分辭去하엿다

駐日伊大使更迭?
伊의在外臣陣動搖

【羅馬十二日發同盟】過般來伊太利의在外使臣更迭說이 傳하여지고잇섯는데 伊太利政界에서는右更迭이 잇스리라는觀測下에 現駐濠伊太利參事官 마지스트라키伯은 유고슬라비아 駐劄公使에 스테파노·카보리氏는 日本駐劄大使에 루쉐·映畫會社社長데·칼보리氏는 白耳義駐劄大使에 各各 任命되기로 모두決定된것이라고觀測하고잇다 그리고 現駐日本白耳義兩大使의 更迭은停年退職에依한것이다

金光拓相과 近衛樞相要談

【東京電話同盟】金光拓相은 十三日午後九時 荻窪私邸에 近衛樞相을訪問하고 要談하엿다 또松岡洋右氏는 十三日午後十時半 湯淺內府를 牛込自邸에 訪問하고 要談하엿다

蘇聯各地에 反戰테로橫行

【哈爾濱十三日發同盟】當地에達한 情報에 依하면 最近蘇聯國內各地에 反戰的 反軍的武裝 테로團이 組織되어 政府當局은 그鎭壓에 苦心하고잇다한다 判明한 情報는 다음과갓다

一、레닌그라드, 프로레타리아스키工場에 勞働者 테로團이組織되고 首謀者 치니다고프는 銃殺되엇다

一、同樣레닌그라드에 武裝테로團이組織되어 首謀者 베샬루이데이프, 니키이치라킨레, 도치코프, 프리아체코等이 銃殺되엇다

그리고 極東에서의 肅正은 依然히 繼續되엇다

一、하바로프스크邊區內務人民委員리키세프는 罷免되고 後任은 K·A 몰프가任命되엇다

一、하바로프스크黨書記長렘스코는 罷免되엇다

一、第二赤軍師團政務官中將 비류코름同機罷免

一、아무르艦隊司令官오크치코리스키도罷免

等巨物이 續續罷免을 當한것이判明되엇다

壺關敵殲滅戰

【太原十三日發同盟】지난十二月三十日夜부터 正月三日에 걸처 長子西南方地區에서 蠢動한 衛立煌麾下 中央直系軍 第二十七軍의 五千을猛擊하여 敵遺棄死體一千二百을突破하고 赫赫한戰果를거둔 我西田, 靑柢, 田原, 笠原의 各精銳部隊는 繼續하여 同地區의 掃蕩을行한後 다시 壺關東南西地區에 轉戰하여 지난 十一日夜陰을 期하고 陸鷲部隊와 密接한 協力下에 附近一帶의 堅陣인 關帝閣의 第四十軍麾下 劉世軍의 第三十九師 馬法五의 第百六師及 趙占海의 獨立第十四旅의 合計五千에 對하여 猛烈한 攻擊을 하엿다 即 十一日夜를通하여 進擊을 繼續한 西田部隊는 十二日朝 壺關東南方八키로 五龍頭附近에잇든 第百六十師補充團의 五百을猛擊하고 이것을 潰滅한後에 庄上村을 突破하고 疾風과가치 中家備 (壺關南方十六키로)附近에 殺到하여 前面의 敵을猛攻中인데 靑柢部隊는 十二日 朝來五龍頭南方 三키로의 長井頭南方의 旣設堅陣에 依한 敵을 猛攻하고 同日夕刻頑固한 敵을 粉碎하여 第一線陣地에 果敢한 進擊을하고잇다 田原部隊는 十三日正午頃 韓店鎭西方高地의 敵을 猛攻하고 靑柢部隊의 進擊에 協力하려고 午後八時韓店鎭東南方三키로 韓川附近으로부터 敵據點을 目標로 大岳의 險峻을 進擊하며 一方陸軍荒鷲山口部隊의 ○○機는 山口部隊長 指揮下에 朝風을 무릅쓰고 出動

人事·集會

◆金東勳氏(北鮮製紙重役)十三日正午春川邑花園町二丁目自宅에서 逝去

◆元大衡氏(和信貿易株式會社營業課長) 新任人事次本社來訪

後繼內閣에對한 各界의意向

【東京電話同盟】[illegible]

◆社大黨 革新的[illegible]가지고 [illegible]

◆政友中島派 [illegible]

◆民政黨 [illegible]

◆[illegible]

政界人動靜

【東京電話同盟】政界人의動靜 [illegible]

◆十二日 [illegible]

◆近衛公은 十二日午後 [illegible]

◆內府 松平[illegible]

◆秋田厚相과 [illegible]

◆永井遞相[illegible]

◆民政黨의 前田房之助氏는 [illegible]

使用簡單 構造堅實
劍下의要望에應하야 越等히쓰기조흔 파이롯트獨特合金
興亞의前衛
パイロット萬年筆
¥2.00以上

寫眞機 寫眞材料
釜山府大倉町一丁目
岩瀨寫眞機店
電話長七五五五番 振替釜山七五五五番

ヤンマー
ヂーゼルエンヂン と 動力用 稻麥脫穀用 脫穀機
(エス型)
一馬力、三馬力、三馬力半 四馬力、四馬力半、五馬力 各種
運轉經濟 一時間一馬力一錢强
◎能率絕大 ◎機械堅牢
◎撰別優秀—使用容易
(カタログ進呈)
元賣 株式會社 山岡發動機京城支店
京城驛前
電話 本局 1003, 6024
本社=大阪市北區茶屋町

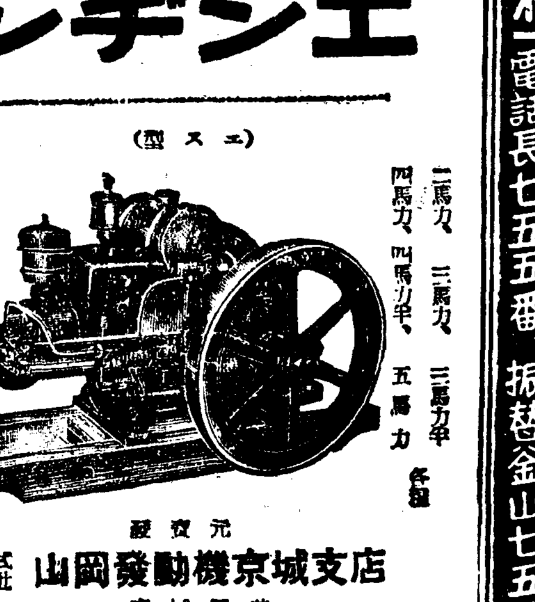

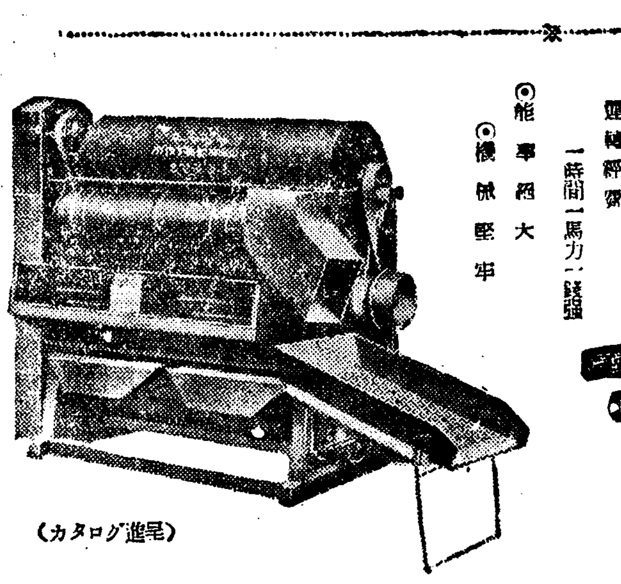

驅虫에依한國民保健運動
虫退治
マクニン 마구닌
먹기쉽고·잘듣고·害가업다
메를쓰고우는것 응석하며우는것 보채며우는것 마구닌으로웃는다
.20 .30 .50 .75 1.10 1.35 2.00
株式會社 藤澤友吉商店

食慾增進
キナブルトーゼ 기나부루도-제
各帝大病院常備藥 造血아웃호르몬
造血劑ブルトーゼ와 健胃劑キナ를 配合한 理想的[illegible]
小瓶 大瓶

進捗되는小學校擴充에 敎舍가업는서글픔

今春新設될二校도겨우방사리를免치못할處地로

京城府、打開對策에腐心中

경성부의 소학교 신설계획은 총독부의 제이차조선인 초등교육확충계획의 예정코ー스에 발마추어 소화십삼년도에서 소화십칠년도에 이르는 오개년동안에 매년 삼교씩을 새로늘려가기로되어 서강(西江) 청량(淸凉) 장충(奬忠)의 삼교를 신설하엿고 다음해인 십사년도에는 삼청(三淸) 동앙 대현(大峴)의 삼교를 신설하여 어느듯 제삼년째인 십오년도에 들어가게쯤 되엿는데 이번신년도에도 역시 기정방침대로 세학교를 신설키로되어 이미그위치까지도 서부(西部)경성에 공덕정(孔德町)북아현정(北阿峴町)에 각각한학교씩 그리고 동부(東部)에는 왕십리(往十里) 내지는뚝섬(纛島)방면에 한학교를 세우기로 내정하고 방금 기지를 물색중이어서 이대로 나아간다면 임성년도인 소화십칠년도에는 학령아동의 구할까지는 넉넉히수용할수잇슬것으로보여 조선초등교육계의 양양한 상내가 기대되거니와 학교신설에는 이처럼계획대로 척척 진행되어가는반면에 기근(飢饉)으로밟고잇는철재、세멘트、벽돌등 각종건축자재(建築資材)의 부족때문에 집을 예정대로 지어낼수가업서서 이를우려하고잇는도 제집을못가진 기형적인 방사리학교가 속출할 경향를 비저내주고잇다 즉 현재의 형편만 살펴보면 삼청(三淸) 동앙 대현(大峴)의 삼교건물은 자재난으로 지연에지연을 거듭해온결과 아직도삼청소학은 재동(齋洞)소학 대현소학은 서강(西江)소학에서 방을빌려 겨우방사리를 버서버리지못하고잇는데 이상세학교가 이러한데 신년도에 또 탄생될신설삼교에 이르러서는학교하나잇조차업서서 이들이 제집을쓰고 살어볼날은 묘연하다고 볼수박게는업다 이런고로보니 결국 신설삼교의개교로써 경성부로는 현재의세개에 이제다시 집업는학교세개를 새로더가질수박게는업게 되는 참으로서글픈일이라 이것을 우려하는 경성부에서는 어떠케든지 이가튼난국을 타개해보려고 철근콩크리ー트계획은 철폐하고 벽돌집으로 또는 벽돌이안되는경우에는 목조의건물이라도무방하니 하루라도 속히이들어린생도들에게 제집을쓰고잘도록하려고 방금 여러가지 방면으로 여기대하여 대책에 머리를 쓰고잇는중이다 (사진은 경우)

新設될十八中等校中 京畿道에二校確定

男女各一校를內鮮共學制로

총독부 학무국에서는 소화십오년도에 중등학교열여덟학교를 새로 설치하여 중등교육의 대확충을하게되어 신설학교에 보조할예산도 대체로 결정이되엿다 그런데 이번 신설되는 중등학교 열여덟개중 경성에 남자중학교하나와 고등여학교하나를신설하는것은 거의 확정적이되엿는데 새로설치되는 남녀중학교는 내선공학을 실시하고 아프로 증설되는 학교도 내선공학의 체제를 가추어서 사무가진행된다 즉 현재 경성부내에잇는 남자중학교는 내지인측이 세학교 조선인측이 두학교 공립여학교는 내지인측이 두학교 조선인측이 한학교로 전부 여덟학교가잇는데 새학기에는 내선공학의 남녀중학교가 한학교씩 신설되는것이다 이상 중등학교신설에 관하여 경기도 소고(小高)학무과장은 다음과가치 말한다

小高學務課長 談

아직 확정된것이 아니니까 무어라고 말할수는업스나 만일 새로학교가된다면 내선공학제를 실시한다 또한 증설되는 학교도 내선공학을 시키게되어 의무교육이 실시될때까지는 중학교와 여학교의 내선공학이 완전히 실시될것이다 중학교와 여학교외에 실업학교를 더세우게될는지는 아직 미정입니다

主人아들脅迫코 奪金한머슴

시흥군서면 소하리(始興郡西面所下里) 일백칠십오번지 박례묵(朴禮默)의집에 머슴으로잇던 황의찬(黃義燦)(二五)은 지난십일 주인내외가 나가주인의 장남광철(光哲)(二一)이가 혼자집을 보고잇는틈을타서 광철을 협박하여책상 설합에든 현금육십원을 여서갓다가 십이일 용산서에붓들리엇다

妓生武勇傳

竊盜를格鬪逮捕

격투끄테 도적을잡은 기생 아씨의무용전 한 막—

경성부내서린정(瑞麟町)사십팔번지 종로권번기생 김옥주(金玉珠)가 노름에갓다가 집에돌아와서 방문을 열려는순간 웬장한 한명이 후다닥하고 뛰어나오는것을 「도적이야!」하고 소리를 지르면서 용감하게 매어달렷다 이때문에 도적은 옴짝달삭못하고 고함소리를 듯고 뛰어나온 동네사람들에게 붓잡혀서 종로경찰서에 끌려갓다 취조한결과 범인은 주소부정의 절도상습범 김한길(金漢吉)로서 여죄가 상당히만흔 모양이므로 동서에서는 계속하여 엄중취조중이다

種痘證업는旅客 乘船拒絕布告

痘禍蔓延의兆로、淸津署에서

【城北支社特電】 함북각지에서퍼지고잇는 마마는 당국의철저한 방역에도 불구하고 점점더 만연될조짐이잇서 방역지를 낭패케하고잇다 그리하여 청진서(淸津署)에서는 마침내 포고(布告)를 발하여 청진(淸津)으로부터 배를타고 내지에가는 여객은 종두증명서가업스면 승선을 거절하기로되엿다

록키ー드機 再使用容認

【福岡電話同盟】 일본항공회사승무원으로써 조직되어잇는 홍엽련맹(紅葉聯盟)에서는 작년오월십칠일 복강비행장에서 록키ー드 구마호(球磨號)가 조난당한 직후 동련맹승무원은 록키ー드기는 일정한조건을 부치지안호면 사용치안흘것을 성명하여오던바 이르럿는데 십일일 그련맹에서는 일본항공회사 복강지사에서 록키ー드기의 재사용을 용인하는 성명을 발표하엿다 이결과 현재 ○○비행을 조종하는 승무원은 거의 일천되어잇섯스나 금후는 일반기종(機種)으로 취급하기로 되엿다

覆面强盜二名 禮山에出現

십이일오전한시 삼십분쯤 충남예산군광시면대리(禮山郡光時面大里) 소장사 이창식(李昌植)(ㄱ)의 집에 삼십오륙세가량된 청년두명이 복면을하고 침입하여 주인이식창을 소나무몽둥이로 때린다음 조끼를 벗겨가지고 다라낫는데 그조끼속에는현금일원팔십오전이 드러잇섯다 이사건에관하여 십삼일 충남경찰부로부터 경기도 경찰부에 수배가 잇섯다

痘禍를地下에서嘆息할 "牛痘先生"池錫永翁

六十年前、種痘輸入當時의受難回顧

「마마」는 전조선아홉군데걸처 유백명을넘는 환자를내엇다 악착한 무서운병은 아직도 송이 꺽기지안흘뿐더러 나날이 맹렬하여가니 한심하기짝이업지안다 「조선의젠너ー」고 지석영(池錫永)선생이 … 그의대하고 또 몰려겨운 노력을바치고가신 은덕을 생각할때 문명인의 수치인 마마가 오늘 이가치 번창하고잇다는것은 너무나 큰 우리의수치가 아닐수업다 우리조선에 종두술이 들어오기는 지금으로부터 육십이년전인 명치십삼년 실로 송촌(松村) 지석영선생의 손에의하여서 들어오게이다 그때로 조선에잇서 「마마」란 사람으로서 평생에 한번은 꼭겪어야할것으로 여겨져 일생에 단한번밧게는 안걸리는것 그리고 그것은 「마마귀신」의 농간이라하여 당장 죽어넘어가는사람을 그대로 내바려두고 굿과 고사만을 일삼은 참담한 형편이엇다 이러니 「마마」는 이땅에서 떠날줄을몰랏다 삼십퍼ー센트라는 무서운 사망률을가진 이병은 제먹대로 귀중한 생명을 빼서갓스나 이를 어찌할도리도 업섯던것이다 어에 분연히 일어선 이가 바로 지석영선생이엇다

선생이 처음 종두술(種痘術)에 관심을갓기 시작한것은 그때수신사(修信使)로 일본에갓던 김기수(金綺秀)씨의 수원 박죽촌(朴竹村)씨가지온 「종두귀감」(種痘龜鑑)을 읽은때 부터이다 명치십이년겨울 선생은 국가적견지에서 비한바잇서 부산에 가서 마츰 일본해군의 호총적재(戶塚積齋)씨를차자가 조선사람으로서는 처음으로 종두술을 배워가지고 그 보급에 무한한 애를썻다 이것이 조선에도 종두술이 들어온 첫번거름이다 그러나 아직 완고한 어지러운 속에서 깨이지못한 이사회에선 도리어 반대를 박고말앗다

그때까지도 어지러운 잠에서 깨지못한 민중에게 종두술이란 크다란 반감만을 사고말앗다 「오두를 마치면 온몸에 털이나고 머리에 뿔이나서 소가된다」는 말이 돌아 오세상이 이것을 아주 미더버리니 정부에서까지도 이를 미워하여 엄한 민중은 마치내 선생을 「오두선생」이라고 일

그러나 선생의 뜻은 결코 굽히지안햇다 그는 다시 이해를 가지고 일본에 건너가서 …

家親은意志의人

先代를말하는 池盛周氏

부내 낙원정(樂園町)지성주내과(池盛周內科)의원 의사 지성주씨는 바로 지석영선생의 맛아드님이다 병원으로 씨를차즈니 다음과가치말한다 「아버지께서는 언제나 사람이란 정리해야한다고 하시던것이 지금도 귀에둘리는듯합니다 의지가 굳은분이시라 한번마음을 먹으신일이라면결단코 해내시고야마는 성격을가지신 분이엇습니다 … 「마마」소동을 이닛는지? 나로서야 무어라 말할수업습니다 다만 아버지께서이것을 아신다면 얼마나 한탄하시겟소…」

興亞의戰士 滿洲開拓義勇隊

첫着手에、靑少年百名으로組織하여

一定期間、訓練거처現地로!

동아의신건설에 조선청소년도참여하여 만주국개척에협력하고자 명년도부터 개척의용대(開拓義勇隊)가 만주에드러가기로되엇다 이제일회만주청소년의용대는 총독부척무과(拓務課)에서 명년도예산으로 우사만원을 계상하여 제일회는 위선일백명을 모집하여가지고 신년도부터 총독부에 이관되는 세포개척민훈련소(洗浦開拓民訓練所)의 시설확충을 기대려 오는여름 칠팔월경부터 입소시켜서 약이개월동안 훈련시킨후 다시 자성현내원(茨城縣內原)도장(道場)의 훈련을거처서 오는가을에 만주로 흥아의 전사(戰士)로서 신천지를 목표로 조선청소년의 의기를 힘차게 제일선에 진출하기로되엿다

九·一八價格 違反商取調

구·일팔(九·一八)가격을 위반한 농마(籾粉)장사가 본정서 경제게에 적발되어 취조를 밧고잇다 본정서 경제게에서는 수일전부터 부내수표정(水標町) 오십삼번지 밀가루 도매업자 영영상점(榮永商店)주인 전원신조(前園新助)를 불러다가 취조중인데 그 상점에서는 작년시월이십일일부터 십이월이일까지에 구·일팔가격을초과하여 유박구십세보대를 팔아서 칠백오십원의 부당이익을 보앗으므로 계속취조중이다

小作料를全免

【驪城】 경성부무교정(武橋町)에거주하는 이해운(李海運)씨는 금년미증유의 한발을당하여 음성군소이면궁미리(陰城郡蘇伊面宮美里)에잇는 자기토지 백여두락을 소작하는 소작인에게 대하여 소작료전부를 면제하여주엇스므로 소작인들은 감사한나머지 비석(碑石)을세워 영원히 기념하기로 하엿다한다

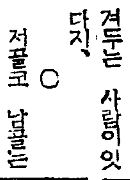

마마환자를 숨겨두는 사람이잇다지、○ 저울코 남들은 왜하는지、궁금한 수삼。○ 빨래비누를 매점(買占)햇다든가、○ 때무든 맘부터 빨든지할일。

清州志願兵座談會

【忠北支社】 청주경찰서주최로 청주군사주면(四州面)내 각구장 과기타 유력자가회합하여 지난 십이일오전열한시부터 시내영정(榮町)소학교강당에서 지원병모집에대한 좌담회를개최하엿다

大邱에食水難

【慶北支社】 작년여름에 기록적장기단수를 시행한대구의 상수도는 가을이후에 전반적으로 단수를해제하엿던바 최근갑작이 추위가 엄습하고또 오래동안비가내리지아니하여 또다시 수원지가 고갈상태에 이르럿스므로 자칫하면또단수를 실시할염려가 잇서서일부당국으로부터부민에게 절수(節水)선전비라를 뿌리엇다

豐基도食水難

【豐基】 남쪽지방과 가튼데는 수원이잇는지 온여름가튼날이 가믈 피해가엿는데 가을부터또 비한방울 눈한점안나리여 수원(水源)조차고자랑하던 소백산골짜기에 흐르든 경북풍기방에도집 마다 식수가 떠러저서 크게 곤란중이다

뻔뻔한9003號

남의車庫에無錢宿泊하다

主人에게들켜쫓겨나

부내신당정(新堂町)사백오십삼번지 고삼안부(高森安夫)씨가 얼마전 명륜정(明倫町)사십삼번지 빈터를사서 여게다가 자가용자동차 차고하나를 건축중이엇는데 중간도 채안된 이차고에매일밤가치 낫서른 괴자동차가들어와서 자고한다는 소문을듯고 수상이여겨 실지로 가보앗더니 과연수입업는 자동차한대가 들어잇섯다한다 조사한결과 이는경성마진 자동차는 경(京)칠삼호의 번호를가진 한동택시회사의 자동차인데 판명되엇스므로 즉시회사에대하여 실례를갓는동시에 엄중한 항의를제출하엿스나 회사측에서는 그때리가업다고 맷대기만하므로 드디어 동대문경찰서에 호소해왓다 호소를받은 동서에서는 즉시 한동택시회사에대하여 즉시 차를차저가는동시에 차고주인에게 경유한사과를할것을 엄명하엿다

스포ー츠

待望의鮮滿對抗 今朝九時에開幕

兩軍監督의戰意打診

待望의 第二回鮮滿對抗氷上競技大會는 마침내 今十四日午前九時(豫定보다빨리개)부터 淸凉里링크에서 열리게되엿다 當日 朝鮮軍이 如前히 … 滿洲軍의 … 主張으로 豫定보다 당어서 新行하게되엿는데 決戰을압둔 兩軍監督의 戰意를打診하니 다음과가티 말한다

"男女兩部에 自信滿滿" 滿洲軍 河村泰男

氷質의 컨디슌이 念慮되는데 男子部와 女子部에 모두 相當한 自信을가지고잇다 女子部는 昨年內鮮滿大會의 記錄을 參考한다면 問題업시 勝利는 우리의것이나 男子部는 … 에 注力하여 五百米、千五

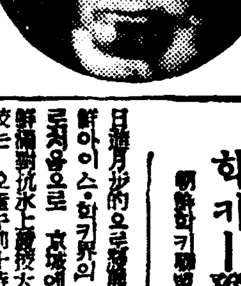

"男子部는 勝算잇다" 朝鮮軍 金正淵

朝鮮選手의 컨디슌이 極히良好하므로 五百米와 千五百米에는 優勝을 한다해도 三千米와 五千米에는 勝算이잇스니 男子部는 必勝을 目標하 得點으로 우리가 凱歌를 부르려는 決心을하고잇다

鮮滿對抗 하키ー豫想 朝鮮하키聯盟 沈享燮

日進月步的으로發展하고잇는 朝鮮아이스·하키界의 劃期的 派事로 처음으로 京城에서 開催되는 鮮滿對抗氷上競技大會 하키ー競技는 오늘午前十時에 열리게되엇는데 兩軍의 陣容은 이미紙上에報道된바 잇서거니와 鮮滿兩軍모두 各地의名選手를 選拔한만큼 個人技에 잇서서는 優劣을 論難할수업스나 問題는團結力의 强弱에 잇슬것이다 …

新義州東中制霸

萬米에松中金河吉十八分臺

全日本中等氷上終幕

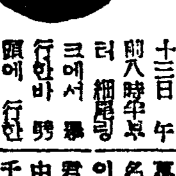

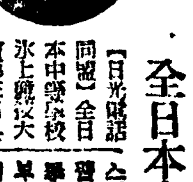

金河吉君 左는 任柬爀君

【日光電話同盟】 全日本中等學校氷上競技大會第三日은 十三日 午前八時半부터 細尾링크에서 擧行한바 萬米는 … 松都中學의 金河吉君이 十八分五十秒七의 全日本中等新記錄으로 一着을占하고 二千米繼走에는 新義州東中이 이겨서 總得三十九點으로 制覇하엿스며 松都中學은 二千米繼走에 다른코ー스를 犯하여 失格되어 앗가웁게 三位에 머무럿다

【五百米】(세파렛·코ー스) 1 任柬爀(新義州東中)四六秒八 2 沈昌煥(同)四七秒F 3 李成鵬(同)四七秒六 4 古殿(岡谷工業) 5 高林(同) 6 金河吉(松都中)

【一萬米】(오픈·코ー스) 1 金河吉(松都中)一八分五○秒七 2 沈昌煥(新義州東中)一八分五一秒二 3 李英昌(松都中)一八分五二秒一 以上은 모두 昨年岡谷工業의 古殿君이 세파렛·코ー스에서 作成한 十九分三十八秒의 全日本中等學校記錄을 突破하엿는데 오픈·코ー스이기때문에 參考記錄으로되엿다

【二千米繼走】 1 新義州東中(任柬爀 沈昌煥 李成鵬) 三分二○秒二(中等新記錄) 2 岡谷工業(高林、土橋、宮崎、古殿)三分二六秒三 3 苫小牧中三分四二秒 松都中學은 바톤·터치에서 다른코ー스를犯하여 失格하엿다

◇總得點順位＝1 新義州東中三十九點 2 松都中二十七點 3 岡谷工二十四點 4 苫小牧中六、五點 5 新義州商一、五點

日曜講話

◇貞洞第一禮拜堂 午前十一時 敎育者奚成임 邊永瑞 氏 / 午後七時 未定 洪淳宙 氏
◇石橋敎會 午前十一時 神과함께일하자 朴泂瑞 氏 / 午後七時 神의人、엘리야 朴泂瑞 氏
◇仁川松峴町敎會 午前十一時 十一條와祝福 申新根 氏 / 午後七時 未定 李寅紀 氏
◇仁川大和町敎會 午前十一時 勝利의新年 林世榮 氏 / 午後七時 復興과傳道 朴思恩 氏

曆

一月十四日(日曜日)陰十二月六日 ▲干支—丙辰 ▲日出—午前七時四十八分 ▲日南中—午後零時四十二分 ▲日入—午後五時三十七分 ▲滿潮—午前九時四十九分 ▲月出—午前一○時七分 ▲月入—午後一○時七分 ▲滿潮 午前八時五分—午後八時二十分

今日의天氣 晴

梅毒이나으니까 머리아픈것이업서지고

무척明朗해젓습니다 橫濱市 後○○信氏談

梅毒性뾰로지가 끈힘업시생겻지만

말정하게깨끗이되엿습니다 東京市 吉○達○氏談

梅毒이咽喉로와서 목이쉬엿섯스나

家傳藥으로救援을바덧습니다 大阪市 中○良○氏談

梅毒으로해서 손과다리가아프고

몸이놉시나른하엿스나 神戶市 遠藤○○氏談

梅毒의難病者가만히도음을바든 梅毒專門의家傳藥

效力이强한것과빠른것이評判

東京市本所區森川町百十一 豊山院製藥所 振替東京八五七二番

牛乳만으로는 애기들은 충분히자라지못합니다 반드시 犬印滋養糖을넣어 맥여주시오 犬印滋養糖은消化吸收가가장 理想的인添加糖입니다 各地藥店에有함

犬印滋養糖

東京 和光堂 大阪

高麗人蔘精茶 植物性호르몬豐富含有 體位向上 精力增進 定價 大 小 人蔘精茶發賣元 合名會社 亞細亞貿易公司 京城南大門通一丁目 電話本局(2)一六八六番 振替京城三○八一一番

說明書無代進呈

都小賣店各位에 … 發賣元 大阪市北區 日本科學衣研究所

新案登錄 科學保溫衣

寒いッ

神奇한衣服

후끈후끈더웁고 感氣와結核을防止 科學保溫衣의發明!

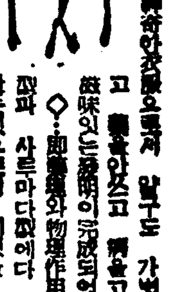

中部版

經營難의 十五個學院 有志의 奮發을 期待
現在約三千五百名의 無産兒童을 收容 憂鬱한 開城의 私設初等教育

【開城】 현재개성부내에서 초등교육을 밧고잇는 아동수는 일만명을 돌파하고잇는 현상인데 그중 삼할이 상인 즉 삼천오백명이 사설강습소에 통학하고잇는 무산아동들이여서 그학원수만도 십오개소나 된다 그런데이들 무산아동의 취학률과 또는 학원경영의 현상을 조사해보건대 실로 눈물겨운 사실이 만히 뜻잇는이의 동정을 금할수업다 첫째로 학원 선생중에는 오직 가난한 자녀의 문맹퇴치에만 청춘의 반생인 십년이상을 헌신노력한 숨은 공로자가 만흔것이다 그중 실례의하나로 부내덕암정(德岩町) 송정학원(松亭學院)선생 이만진(李萬鎭)씨는 십칠년동안 두부부가 이학원을 경영하기에 가난과 주림에 살과뼈는 깍겨서 병자와 가치 쇠약해가면서도 여전히 일의 전심하고 잇는것이다 둘째로 학원아동들은 향학열에 불타고 잇스나 제때에 월사금을 못내어 필경 중도퇴학자가 입학당시에비하면 삼분의일은 된다한다 즉 이러한 심한 교육현상을 생각할때 뜻잇는 유지라면 어찌 명예만생각해서 눈에드러나는 공사립학교에만 기부금을 희사할수 잇스랴 무산학원의 교육비보조는 이이상 멧배나가치 잇는사업으로 간절히 요구되는 바이며 그필요가 또한 목전에 박도되어잇다하다

氷板에미끄러 自動車가轉覆

【富川】 지난십일일 초저녁에내린 청겨운비는 언땅우에 흘러서 치위에어려붓터 지점을 용납지 못하게 빙판을 이루엇다 그래서 걸것는사람의 발거름을 엉거주춤케하여 어린애 거름마 배우듯하게하고 나가떠러지는사람은 귀녕 진실로 자동차가 경인대산업도로에 쓰러저 잠시 교통이두절이된 사실이잇다 인천 후등조(後藤組)트럭이 간장을만히 실고 인천에서 경성으로가던중 경인선 소사(素砂)에이르러 산언대도로우에 미끄러저 너머저서 간장통을깨트려 간장냄새가 랑진하고 뒤이어 달려더가동차도 한참동안 머처섯다

森林令違反 三分의一로激減 昨年德源郡統計

【元山】 덕원군내 산림보호령위반은 근년에 차츰줄고 잇는형편이 이러하다 작년일년간위반 건수는 모다사십이건이라는바 이것을 전년구십이건에비교하여보면 삼분의일로 줄어들어 일반의 산림애호의정신이 점점 늘어저감을 볼수잇는터이다

京仁交通에異狀 氷板저서自動車不通

【富川】 지난십일일 밤사이로부천일대는 도로마다 빙판을 이루어 통행인으로 하여금 존보를옴기지 못하는 현상인데 경인선소사역전(京仁線素砂驛前)에 잇는 소신화물자동차부(素新貨物自動車部)와 소신자동차부(素新自動車部) 소사—소래간(素砂蘇萊間)과 소사—원종리간(素砂—遠宗里間)에 승합자동차는 아침부터 운전을못하고 임시 휴업을하게 되엇다

建築物은느럿스나 住宅難은依然不緩和
仁川에昨年度에三百六十四棟新築

【仁川】 공장진출관게와 자연증가로 말미아마 인천부내의 인구는 해를 바꾸일때마다 부러가므로 인천부내의 주택난이 격심하다함은 여러번 보도한바잇다 이에 작년도에는 인천부에서 각공장에 대해서는합숙소를 세우도록하고 대로 주택난완화책을 강구하엿다 작년에 인천부내의 인구증가는 약만명이나되는데 모두집이업서 한때에는 일반적으로 심을갖게 하엿는데금년에들어서 작년도의 인천부내의 건축물을 조사를한결과 주택을 세운수가 삼백륙십네채에 그면적이 일만구천사백사십삼평이다 그리고공사비는 이십칠만구천원이다 이를 십삼년도말 현재와비교하면 주택은 일백구십이채가 더 부러고 평수로는 오백구십삼평이 느럿다 그리고 공업용건축물은 작년도에 일백삼십칠채를 세워 그평수는 이만팔백여평이다 이에 그공비는 칠십삼만[illegible]백이십원이다 이것이모두 전년도에비하면 만은수짜로 느럿스나 아직도 주택난이 완화되지는 못하엿다

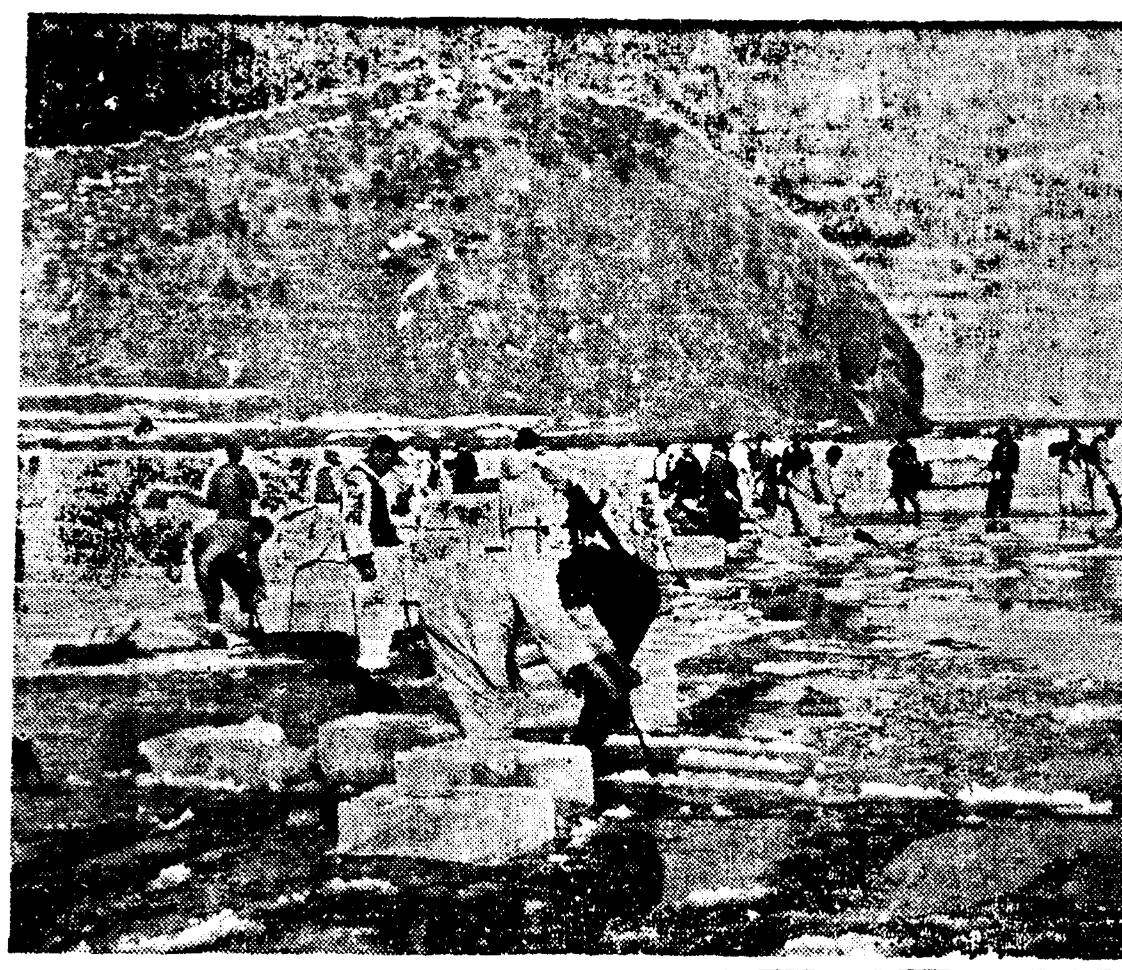

바쁜採氷

賭博團五就縛

【仁川】 정초를 빙자하고 인천부내에는 요즘 도박이 성행하여 경찰당국에서는 방지에 노력하고잇다 이번에도 또 도박단이 인천서에 검거되엇다 인천부 서경정(西京町)[illegible] 지난십일 야간에 도박하다가 발견되어 [illegible] 거동을 압수한후 [illegible] 인치취조중이다 아울러 도박단은 용서업시 처벌하리라한다

사람만 들끌코 세월업는代書所
土地賣買契約書만循環

【仁川】 토지매매가 호경기를보인다는 반면에 대서소의 경기는어떠한가? 이를조사한바에의하면 작년까지미두장에서 생활을하든사람들은 요즘와서 토지매매에열중되어 부내경정(京町)네거리에는 작년에 인천미두지장이 폐쇄되매 모이면 한때는 토지거간들이모이어 가위교통이차단될지경이다 이와가치 토지의매매가 심하면 그반면에 각대서업자의경기는 · 그다지조치못하다 사법대서소에는 토지매매게약서를써주는것이 매일상당한이다한다 그리고등기서류의 작성을 주머분히 드물만흠토지의전매가심하여 연신매매게약만이 한가지로서 뒤바술따름이다 이도 사람들이 만히 모이는사법대서소에는 파리를 날리는지경이다 그반면행정대서소에는외인들이 적게모이므로 조사달랄의 거간이 몰려드러 토지매매의 게약서를 [illegible] 동기수속을 하는것은 두겨이채안된다고한다 이로써 토지의 전매가 얼마만큼 만타는것은 가이짐작할수잇다

少年窃盜被逮

【月井里】 [illegible]

細農의貸糧成績
萬二百戶에 一萬三千石貸與

【咸興支社發】 궁한 농민에게량을 대부하여준 성적 함경남도에서 작년봄에 식량이 부족되어서 농량을 대부하여준것은 칠십오면에 일만삼천칠백오석칠두칠할으로 대부받는농가는 일만이백삼호나되며 일호에 일석이두구승칠합이나 된다고한다

仁川府의新年度豫算 七百萬圓을豫想
勸業費의膨脹은必至

【仁川】 인천부의 신년도예산에 대해서는 각과가 모두신중히사정중에잇다 경성과 인천의두곳도 시게획에따라 제반설비와설게의 제작에 모두예의심의중인데 들은바에의하면 각과를종합한금액은 지금으로보아서는 칠백만원으로 신일만부민의 살림사리를 마련할것이라하나 결국부윤의 결재에따라서는 육백만원정도로서 백만원의감액을 보일것으로 예측된다 이도전년도에비교하면 백만원이 부른셈이다 제일부 제이부교육비를 제한나머는지 대부분이 토목비를비롯하여 내무 행정방면으로서 시국하에잇서서 권업비가 방대할것으로 일반은 추측하고잇다

元岩里火災民에 衣類義捐

【襄陽】 양양군토성면원암리(襄陽郡土城面元岩里)는 대화재로 인하여 삼십삼호가 전소되고사망자이명이나 되엇다는것은 누보한바어니와 양양각관공서에서 재민구제책에 부심하고잇는중인대 양양불교포교소부인회원들은 무서운 추위에 집일코 떨고잇는 재민들을 불상히 여기는 불심(佛心)으로 포목한 흡것이 백사십팔점이나 되어 포교사나운경(羅雲卿)씨는 토성면사무소(土城面事務所)에의탁하여 재민에게 보내달라고 왓다는데 일반은 갸륵한동정에칭찬이 자자하다고한다

膨脹하는元山 人口七萬

【元山】 원산부의인구는 드디어 칠만명을 돌파하고잇는 쾌소식 —이번 원산부에서 실시하고잇는 임시국세조사 제일차예비조사통계에나타난 원산의 인구동태를보면 작년십이월말현재로 일만오천이십륙호에 그인구가 칠만일백이십오명이다 이것을 나누어보면 조선인 오만칠천오백구십이명 내지인 일만일천팔백오십일명 외국사람 육백팔십이명인바 이것을 작년도말에비교하여보면 아홉달동안에 오백구십팔호에 이천칠백륙십이명이더붓엇다 이로써 약진원산의속심을 [illegible]

擲柶와歌闘大會
家庭婦人中心으로 本社水原支局主催로

【水原】 본사수원지국에서는 수원에서처음으로 가정부인의윷노리와가루타대회를 오는이십일밤여섯시부터 수원팔달암(八達庵)에서 열기로되엇는데 회원은 윷노리 육십명 가루타대회에 이십명의 인원이요 회비는매인에 일원식이라한다 그리고이회합에참가할분은 오는이십일정오까지 본사수원지국에 회비일원을가지고 회원권과교환하면되며 정원이넘을때에는 기한전에라도 사절하겟다한다 그리고 그대회에나올때에는 어린아이를데리고오지말것이며 회원권이업는사람은 입장을거절할터이라한다

仁川醫業會에서 卅圓을國防獻金

【仁川】 인천의업회(仁川醫業會)에서는 황군의혁혁한전과에 감사하여마지안허그성의를 표하는의미로 현금삼십원을 인천서에 보내고 국방헌금에 보태달라는 부탁이잇섯다

仁川商業專修學校 新築基金이遝至
四月新學期에는移轉

【仁川】 아프로 메칠 남지아니한 신학기를 마지하여 인천부내의 각소학교와 예안되는 중등학교의 입학난은 벌서부터입학아동들 둔토학부형들의 가삼을 아프게하고잇다 이에 작년도에창립된 제이부의 소학졸업생들의 입학난완화와 공업도시 인천에서 기술자를 양성시키자는 목적으로 탄생된 인천상업전수학교는 그간경기도로부터 승격인가를 받은후 학교교사를 신축하려고 부내 송림정(松林町)에 기지를 매수한후 신교사건축설계를마치고 지금 기초공사를시작하엿다 이에 부내의유지들의 기부로써 동교의장래는 다방면으로 촉망되는바이다 서경정(西京町)에잇는 이흥선(李興善)씨가 동교 신축비로 오천원을 헤쳐하자 상공회의소회두 심견인시(深見寅市)우희길장(宇喜吉藏)남방신일(南方新一)씨등이 자진하여 각각 이천원식 기부하여 동교신축의 기부금이 답지하여 금년사월신학기에는 신교사에서 신입생을 수용케 되리라하여 일반의기대가 크다

魔의鐵道길목에 自動式警報器

【咸南支社發】 일년에도 십여명의 인명을 빼앗는마와가튼 「후미끼리」에 자동식경보기(警報器)두대를 설치키로되엇다 함주군운남면영대리(咸州郡雲南面營垈里)함흥서호가도(咸興西湖)의 가운대에잇는 후미끼리는 그도로가 통행이 극히만흔관게로 일년에도 십여명의 인명이 희생되고잇는대 함흥서에서도 그동안누차 번인을두어주기를 요망하여왓다 그러나 철도국측의회답에 당분간 번인을두기는 곤란하나 그대신경보기두대를두기로되엇다 그경보기는 낫동안은 약이십메돌되는곳에 열차가당도하면 은색(赤紅色)의 불비치 비치게되는대 금후에는 사고가 업슬것으로기대된다

玉溪警防團始式

【玉溪】 사해에 빗나는 황기이천륙백년 신춘을 마지하여 옥계경방단에서는 지난일월구일오전열한시부터 옥계소학교교정에서 강릉경찰서장이하 다수내빈참석하에 제일회경방시식을 성대히거행하엿다

鳳頭警防團出初式

【鳳頭】 황기이천륙백년의 신춘벽두인 지난오일 오전십일시에 봉두경방단의 출초식은 당지소학교정에서 성대히 거행한후 단원등의 분투당당한 분열이 잇섯다

蠶繭五萬石을增産
江原道에서五個年計畫樹立 桑苗도五千萬本植栽

【春川】 조선농가부업의 대종이요 외화를 획득하는데 수위를 점하는 양잠업은 증산에증산을 거듭계획하고 이래 실시중에잇스나 사변발생이래 잠사의수요는 더욱증가하여 현수세로보더라도 도모하지안흐면아니될처지로 조선각지실정을살펴본결과 아직도 여유가잇서 총독부에서 십오년도부터 오십만석증산을 수립하기로 되엇는데 강원도에서는 이에순응하여 십오년도부터 오개년간에 상묘오천만본을심으면 소화이십년부터는 오만석증산을 하리라는것이다 현재는년생산참견 구만여석인데 오만석을언저 십오만석까지 생산시킬터이다 각군별로 자세한수자는 현재계획중으로 멀지안어 정식발표를 할터이라한다

水原 第一回 擲柶●歌闘大會

▲時日 一月廿日(밤六時)
▲場所 水原八達庵
▲會員 六十名(윷) 廿名(가루다)
◇會費 每人一圓也
◇申込期日 一月廿日正午까지(定員時는締切함)
◇主催 朝鮮日報水原支局

長興郡各面職員一同

長興郡公立學校職員一同

冠山面玉堂里 醫院 白守寅

大德面蓮亭里 李處玉

長平面 登村藥局 金先景

長興面平化里 醫院 高東錫

長興郡長平面寶嗣里 醫院 盧瀅植

長興面屛營里 千興岩

長興郡長東面鳳洞里 鄭華植

長平面蛟洞里 周官鍾

長興産業組合

◎朝鮮運送株式會社 全南長興代行營業所 代表者 李大實 長興電話六十七番

賀正

全南長興 三成麵子製造株式會社 電話 五〇番

長興面南外里 醫院 金甲基

大德面天冠山下 冠南鍼灸師 禹文起

大德面新月里 李亨白 一名太成

大德面大里 洪南杓

三城酒類製造株式會社 取締役社長 金明植 支配人 孫錫斗

大德面德山里 李地琮

大德面會鎭里 宋基松

全南長興邑 朝日寫眞舘 朴幸洙

冠山面玉堂里 崔聖完

長平面宿村里 米穀販賣所 金炯善

長平面蓉村里 醫院 吉練根

大德面蓮池里 姜南洙

大德面會鎭里 朴準祥

谷山 黃海道谷山郡谷山邑內 鑛業 金萬甲

谷山醫院 電話六番

谷山邑內 日新麵屋 電話九番

黃海道谷山邑內 優理印刷所 電話一七番 振京二八五九八番

黃海道谷山邑 片倉生命 谷山事務所 中央洋服店

谷山郡廳

黃海道谷山郡谷山邑內 黃海道谷山郡內公立小學校長一同

黃海道 谷山稅務署職員一同

谷山面職員一同

谷山邑內 ◎谷山取引店 電話七番 振京七三三二番

谷山邑 天光堂時計店

黃海道谷山邑內 洋品文具 安信屋

天安 天安邑山宇町 羅聖燦

利原 利原官公署一同

咸鏡南道利原郡南面昌興里 利原鐵山株式會社

利原 元春醫院 院長 李憲洙

利原郡農會評議員 李興益 文昌常小學校長 朱[illegible] 文坪東拓駐在員 李南淳 松老坮更生部落洞首 金曾乙

利原酒造場

鹽盆常小學校

梨德常小學校 校長 李[illegible]

利原昌興學院

松端興新學校

松老坮咸新學院

前道會議員 現利原農業會長 現利原商務會長 鄭熙昌

利原邑 壽春堂乾材藥房

間島 間島省延吉縣太平村 延和金鑛株式會社 李東一 李東甲

間島省延吉縣太平村 延和金鑛株式會社 金斗煥

昌道 金剛山電鐵線昌道驛前 穀物貿易 籾摺精米 食鹽肥料 都散買賣 信昌商會 電話二〇番 振替京城一三三二四番 支店 金城驛前

金剛山電鐵線昌道驛前 穀物貿易 精米業 共益商會 電話一二番

金剛山電鐵線昌道驛前 廣生醫院 電話一四番

金剛山電鐵線昌道驛前 ◎八昌道運送店 ◎昌道取引店 電話一五番 振替口座京城一〇〇三七番

協同運送店 主 李殷祥 電話一六番

昌道釀酒場 柳道烈

三陟 防共協會三陟支部

三陟郡農會

九倉自動製粉機 九倉無水精麥機 朝鮮營業所

羅州 羅州郡廳 羅州警察署 羅州稅務署 羅州邑事務所職員一同

文平面協議員 羅喜錫 羅恒運 朴采淳 裵南基 羅金石 金昇烈 金奎薰 金永鍾

金川面協議員 金相仁 任德淳 金在善 金容台 趙萬石 羅吉洙 金興周

多侍面協議員 林炳泰 鄭[illegible] 李龍憲 崔錦鉉 朴[illegible]緖 李宗息

老安面協議員 李亨洙 李河成 林鍾吉 金琪弘

羅州布木商組合

羅州邑會議員 許奉信 梁癸元 鄭世勉

全南羅州郡 各學校

羅州 李運奉

羅州邑 春日亭

羅州 鄭雲昇

羅州錦町 梁東鎬

榮羅金曜會

羅州 千賀彦作

羅州邑本町 羅州酒造合名會社

羅州天主教會 玄神父

羅州 鄭安民

羅州 崔升煥

羅州邑南門町 李昌洙

羅州邑錦城町 羅州商會

羅州本町 羅州百貨店

羅州 許永奎

羅州 錦城舘

榮山浦 河應甲

羅州 朴龍祖

三道面職員一同

老安面職員一同

羅州 梁然鎬

羅州公醫 松山玄佐美

多侍面 林炳元

羅州 姜相祐

羅州 朴奉述

羅州 許國香

多侍面 李啓善

山浦面學校評議員 崔鎭泰

羅州 金鍾吉

多侍面 林炳驅

三道面 金達鳳

本良面職員一同

本良面協議員 吳滿奇

金川面 崔水達

羅州本町 同吉鐵工場

本良水利組合

多侍面學校評議員 李正祐

多侍面 朴鍾瑞

羅州 徐相郁

羅州北門町 昇長湖

羅州 徐內國

羅州 丁牛鉉

金川面 李基元

羅州本町 全南商會

平洞面職員一同

羅州本町 中華料理 東和閣

羅州邑錦馬橋通 光州舘

金川面 金性洙

羅州 金昌準

文平面職員一同

三道面 尹時炳

羅州 羅燕山

金川面職員一同

羅州 金道浩

金川面 李昌俊

三道面協議員 盧巡萬

金川面 金炳昭

老安面道山里 從七位 全長厚

金川面 朴乘元

多侍水利組合

老安面 金基榮

無名氏

寧邊 平北寧邊郡內 寧邊公立農業學校長 李鍾昨

長篇小說

사랑의 水族館 〔122〕

金南天 作 鄭玄雄 畵

미꾸리와鯛魚(一)

이신국씨네 월몰저택에서 설잔치가 버러진날 오정이 좀 넘어서 황금정에 잇는 대흥산사주식회사 사장실로 신문기자한사람이 차자왓다.

규사가 들고 온 명함에는 신문사의 이름과 신석규란는 석자가 씨어 잇섯다.

이신국씨는 언제나 하는 버릇으로 비서 송현도로 하여금 요껀을 뭇게하고 질문 가튼데는 적당히 유수하여 그대로 돌리처 버리라고 명령하엿다. 바뿌시간에 일일히 필요치 안흔 일로 사람을 면대할수는 업는 것이다.

그러나 응접실로 나갓던 송현도는 한참만에 다시 사장실로 돌아왓다.

『새해의 감상을 들어서 신문에 실겟다고 하길래 바뿌다고 거절햇더니 다른 요긴한 말두 좀 귀뚤해 드릴일도 잇다구 합니다. 바뿌시지 안흐시건 잠시 맛나 보시지요』

송현도의 그러한 말을 듯고이신국씨는 가만히 자리에서 일어낫다. 그도 신문기관을 시끄럽겐 생각하지만 선전가치라던가 또 다른 방면으로 이용할 모든 얼마던지 잇다고 생각한다.

송현도는 압서서 사장응접실로 들어갓다. 그리고 이신국씨가 이어서 망안으로 들어서자

『사장선생이십니다』

하고 말하엿다.

『내가 이신국이요.』

신주사는 이날 머리도 새로 깍고 옷도 신문기자티가 나게채리노라고 무한 애를 쓴 모양이어서『쏘파』에서 일어 나는길로

『아, 미처 뵈온적 업습니다. 저는 ××일보사에 잇는 신석규 올시다』

하고 꾸뻑 인사를 하는 품이 제법 익숙한 솜씨이당.

송현도는 두 사람을 안내해 놓코 다시 사장실로 들어가비서책로 돌아가 버렷다.

『레-볼』우의 담배를 권하고 이신국씨는 저도 한가치 꼬어 물엇다. 여자급사가 차를 만들어 왓다. 그러나 신주사는 담배에도 차에도 손을 대지 안코 수첩가튼것을 꺼내서 들고

『이번 만주를 거처서 시베리아 경유로 구라파시찰을 떠난 만주중공업의 아까가와씨를 맛나섯다는 소문이신데를론 조흔 수확이 만흐섯습징작됩니다. 그 계획에 대해선 차차 못겟습니다면 우선 아까가와씨의 이번 구주시찰의 중요성 가튼것으로부터 탐쯤해 주섯스면……』

『아까가와씨를 맛낫다구는 허지만 그이가 이번이 시일이 촉박해서 서울엔 내리지도안코 직행을 햇는데, 나는 기중에서 맛단 셈입니다. 간단히 인사나 한구 갈라질려든게 이야기가 길어저서 평양까지 동행을 햇지오 비행기중에서 한 이야기라 잘못이만치 뭇슨 사업에 대한 이야기랄게 잇슬수 잇겟소 그이가 아메리카를 가려다가 그만둔것은 세상이 아는바이고 결국 이번여행의 목적도 마찬가지 기재도입(機材導入)에 잇겟지오』

『대흥회사로써 만주진출을 도모하시는데 어떤 조흔 약속가튼것이 되어 지섯다는 소문이신데……』

『소문이라면 그저 소문뿐이겟지오 만주중공업이 작년에 자회사(子會社)에 불입한 총액이 삼억유천백유십사만원입니다 재작년도의 불입총액 일억구백만원에 비하면 약세배반이 되지안소 그런판에 우리따위가 무슨 소용이 잇겟소 지금 만여자회사의 공칭자본총액이 팔억팔천오백만원입니다. 그리구 이대부분이 이미 전액불입이 된것들입니다. 소화제강(昭和製鋼)만탄(滿炭) 경금속(輕金屬) 동화자동차(同和自動車)가튼게 만업에 투제된건 옛날이지만 그후 만수광산(滿洲鑛山)만주비행기(滿洲飛行機) 동변도개발(東邊道開發) 만주자동차(滿洲自動車) 협화광산(協和鑛山)의 신설, 어째면 만주산업오개년계획의 줄을라고 째더나가는 세력인데, 우리 대흥따위가 어느틈에가 백여보겟소 거 다 공연한 헛소문이지오.』

이신국씨는 쇄락하게 우스면서 담배를 빨아 푸른 연기를 내뿜엇다.

『그래두 저번에 창립된 남만주방적에는 대흥에서도 퍽 만히 관계하시지 안흐셧나요?』

이신국씨는 머리를 썰레썰레 내흔들고

『감사역을 한자리 벌엇단것 별루 기픈 관계는 업소하다』

그리고는 또 다시 나직하는 표정을 지엇다

신주사는 거기저 일단 이야기를 끈헛다.

△……墨竹을 쓰는 金振宇 先生……

"四君子"鑑賞은 이러케 ❶

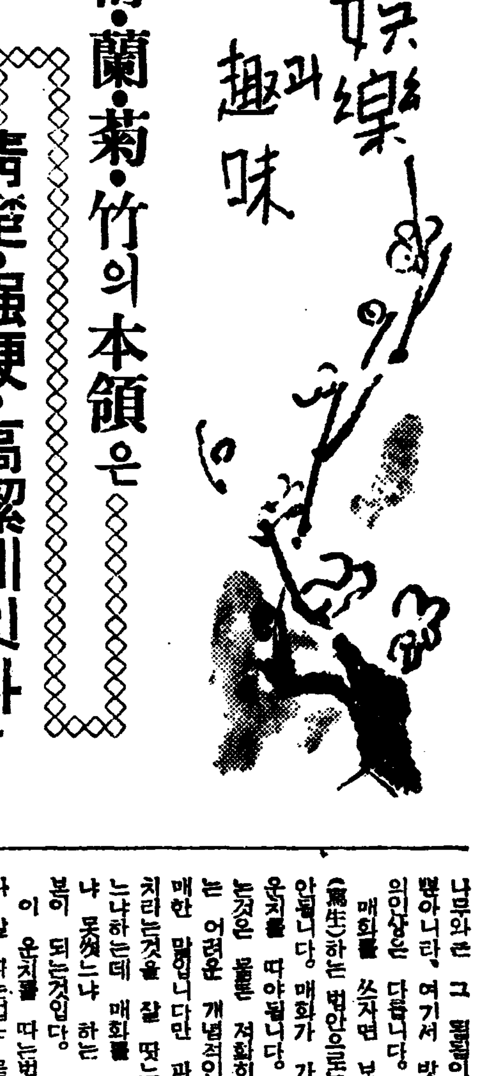

『梅·蘭·菊·竹의 本領은 淸楚·强硬·高潔에잇다』

一洲 金振宇 先生 談

오는 십오일부터 이십일일까지 일주일동안문인 전동인회(文人展同人會)주최와 본사학예부후원으로 제일회문인서화전람회(文人書畵展覽會)가 본사대강당에서열리게되엇다 조선의서화는 결코오늘이나 어제에이루어진 짧은역사를가진것이 아니다 수백년의 연대를 가지고 수백 수천의 진지한 명인의 손을거치어 오늘의찬란한 조선의 서도(書道)나 또는 회되(繪道)는이루어진것이다 『조선의고전』『조선의예술』을 바로 보는눈을 기르자!이가튼 뜻을 가지고 사군자(四君子)로서 이름이 노픈 일주(一洲) 김진우(金振宇)선생을 차자사군자의 감상법을 여쭈어보기로하엿다.

『매화』、『난초』、『국화』『대』…… 이 네가지를 가르처 사군자(四君子)라고 합니다。

그럼 왜『군자』란 이름이 붓텃나? 이것부터 말슴해 가기로 하겟습니다。그러나 여기에는 별 이유가 따로 잇는것이 아닙니다。다만 우에 열거한 네가지 매(梅)、난(蘭) 국(菊)、죽(竹)이 스스로 감히 다른 화초나 나무는 가추지 못할 고상한 절개를 가젓다고해서『군자』란 이름을 부친것입니다。

그리고 또하나 명심해야 될것은『사군자』는 결코 다른 그림가치 그린다고 하지안는것입니다。혹 사람에 따라서는『사군자를 친다』고도하나 본시는『사군자를쓴다』고 해야 올흡니다

그것은『사군자』자체가 화법(畵法)도가추엇스나 그보다도 서법(書法)이 이의본바탕이 되어잇는 까닭입니다 다시말하면 그림도 그릴줄알아야 하지만 동시에 글씨도쓸줄 알아야 비로소사군자를손대일수잇는 까닭입니다

그러나 글씨를 잘쓴다고해서 곳 사군자를 쓸수잇는것은아니며 또한그림에 영인이라고해서 사군자의 명인이될수잇는것은 물론아닙니다 이두가지 길에 모두명인이 되어야 비로소『사군자』의 명인이 될수잇는것입니다

▼……▲

그러면 다음에 차례로『사군자』를 감상하는 법을 말슴해보겟습니다。사군자 중에서도 제일 어려운것은『대』입니다。그리고 비교적 제일 쉽다고 할수잇는것이『국화』엽니다。

▼……▲

매화……○

우선 사군자에서 제일 먼저 꼽는『매화』부터 이야기 하자면——。이 매화나무는 보통 다른 나무와는 그 풍섭이가 다를뿐아니라, 여기서 밧는 회가의인상은 다름니다。

매화를 쓰자면 보통 사생(寫生)하는 법안으로는 절대로 안됨니다 매화가 가지고잇는 운치를 따야됨니다. 이운치라는것은 물론 적확히 말하기는 어려운 개념적인 극히애매한 말입니다만 파면 이운치라는것을 잘 맛느냐 못맛느냐하는데 매화를 잘 썻느냐 못썻느냐 하는 판단의근본이 되는것입니다.

이 운치를 따는법——더구나 잘 따는법은 물론 서도(書道)로부터 응용되어 나와야합니다.

가지나 뿌리가 청초하고 강경하고 고결해야되며 그리고 또 꼿치 아름다워야합니다. 뿌리나 흠은 가지 하나라도 청초한 맛이나 강경한 태가 업서 구부레 하다든지 꼬츨 쓰기위하여 점 하나를찍은것이라도 고결한 기분을 일코 생생한 맛이 업다면 이것은 감히 사군자의 매화라고는할수업습니다.

그리고 매화를 쓰는데 제일 중요한 부분은『근절』、즉 뿌리에 잇다는것을 알아야 합니다。

가지나 꼿치 아무리 잘되엇다 하더라도 이 뿌리가 잘못되엇다든지 경경하고 청조한맛이 업다면 그 매화는결국 죽은 매화가 되는것입니다

▼……▲

다음에 참고로 여러에 매화를 잘 쓰기로 소문이 놉던 몃몃 명인의 어롬을 들어보겟습니다。

연대로 보아서 제일 오래고 도한 매화를 잘 쓰던명인으로는 그중 유명한 분으로서는 지금으로부터 한 사백년전 명종(明宗)때 사람으로 설곡(雪谷)어몽룡(魚夢龍)이란 분이 잇고 그다음으로는 선조조(宣祖朝)때사람으로 창강(滄江) 조속(趙涑)이 잇스며 최근에 와서는 한백년전 사람으로 우봉(又峰) 조희룡(趙熙龍)이란 분과 석련(石蓮)이공우(李公愚)란분이 잇습니다.

그러면 다음에는 차례로난초와 국화와 대를 감상하는법을 이야기해보겟습니다(계속)

映畵界

◎『라는金剛』撮影에

고려영화사(高麗映畵社)의 이창용(李創用)씨는 업무전에 세계의공원 금강산에를 날느는 소직을 못차 흐회를 보는직시로 비행기를라고 금강산으로 달려갓섯다고 잇다.

그런데 씨는 떠날때 아이모 촬영기를 가지고 나섯다는바 이것은『금강산』의 장의 망경을『카메라』의 잡어넘자는 생각에서엿다하며 사실 씨는 여에 성공하고 돌아와서 방금『필림』을 현상중에 엇다는바 공개는 늣어도 이달초순경이 될듯하다한다

◎自然主義健在

『산의감동』『봄의감동』으로서『세물』촬영의 후편이 만흔 조선의촬영기구를 가장 잘 이용하여 성공하여 오던 감독 방한준(方漢駿)씨는 이번에 다시 제일영화제작소(第一映畵製作所)에서 신작영순(映畵)이란 작품을제작하게되엇다。그래서『이번에는 산이요? 물이요?』하고 어느친구가 물은즉

씨는 우스며 『이번에 꼿치 피는것 솜혜를생각이요』하엿다나。하여튼 방씨는 자연을 즐기고 자연을 사랑하는 감독이다

●作品第一主義

복지 영화감독인 안종화(安鍾和)씨는 거절할수 업는 방면에서 못이기어『무전』또는『유전』의 연극연출을 마치고 나더니 요즘은 좀 한가로우신지 명치정다방에 나타나서 소일하시기 일수다。

『언제 제작하십니까』하고 하루는 씨를 보고 물으니

『하기가 급한게 아니오 도감독은 이론도 소용업서요 그저 가만히 들어백혀 잇다가도세상을 악하고 놀랄만한 걸작을 내노하야죠』하엿다

파면 이말이 올흡이다 아무리 말도서 무어니 무어니하여도 그것은 도저히 감독의 지위를 얍지시킬수는 업는것이사실——。백、천의 말보다도 하나의 걸작을 내노하라 이것은 비단 안씨의 비장한 결심뿐 아니라 오늘의 감독제씨의 결심이 되어야 할것이다

라디오프로

十四日(日)

▲午前七時五十分 宮城遙拜 ▲同七時五十一分(東)라디오體操 ▲同十一時五十分 氣象通報 ▲正午(東) 時報 오늘의아두실것 ▲午後零時五分 하-모니카獨奏 一、奉祝國民歌『二千六百年』金城園編曲 二、軍歌『出征兵士를感送하는노래』林伊佐緒作曲 三、愛染草紙 萬城目正作曲 四、淸春圓舞曲 金城園編曲 五、白蘭의노래 竹岡信幸作曲 六、아라까운저별(星)服部良一作曲 七、第二世行進曲 古賀政男作曲 金城園 끼타-伴奏 緒春影 ▲同零時三十分 뉴-스 ▲同一時 第二回鮮滿對抗水上競技大會實況(國語)-淸凉里링크로부터中繼- ▲同四時 뉴-스 ▲同六時(咸) 少年小說『눈오는北境』作과朗讀 金龜泉 ▲同六時二十五分 產業뉴-스 ▲同六時三十五分 修養講話 權相老 ▲午後七時 뉴-스天氣豫報 ○時局演藝방송○ ▲同七時三〇分 歌謠曲 一、님의흥두들 二、上海아가씨 三、薔薇의언덕 四、봄네받아 五、대보름달마지 朴丹馬 伴奏 京城放送管絃團 ▲同七時五〇分 唱劇調 一、短歌 春香歌 二、唱劇調 春香歌 金如蘭 歌手 韓成俊 ▲同八時二〇分 新作才談 시런순회를 金一澤作 男 金元浩 女 崔英善 끼타伴奏 金根浩 ▲同八時四〇分 京畿歌謠 一、小春香歌 二、執杖歌 三、朴淵瀑布 四、漢江水打鈴 五、興福宮打鈴 六、사발가 申海中月 金眞紅 ▲同九時 野談『安國女의性名』申鼎言 ▲同九時三〇分 뉴-스解說 ▲同九時四〇分(東) 時報 뉴-스 氣象通報 라디오메모 明日曆 ▲同一〇時地方으로보내는뉴-스 ▲同一〇時一〇分 레코-드音樂

第一放送

▲午後〇時五分(東)吹奏樂 ▲同一時(城)傳兵將士慰問 ▲同四時三〇分(東) 大相撲 ▲同六後(大)童話劇 ▲午後六時二五分 座談會(臺北) ▲同七時三〇分(大)雜演劇 ▲八時三〇分(東)活動寫眞大會

十五日(月曜)

▲午前七時五十分 宮城遙拜 ▲同七時五十一分(東)라디오體操 ▲同十時三十分 氣象通報 料理製法『조란과육탑』日用品時勢 ▲同十一時 京城府內各警防團警防始式實況(京城)(國語)-京城運動場으로부터中繼- ▲正午(東) 時報 오늘의아두실것 ▲同零時五分 첼로獨奏 (레코-드) ▲同零時三十分 뉴-스 ▲同一時十五分 家庭時間 節約二題(一)『物價高騰와 國民生活』李健爀 ▲同四時 뉴-스職業紹介 ▲同六時 童話『하늘나라』金尙鎭 ▲同六時二十五分 어린이新聞 ▲同六時三十分 講演『朝鮮의稅制改正』總督府財務局 金智鎔 ▲同七時 뉴-스 天氣豫報 ▲同七時三十分 講演 法窓偶感 京城覆審法院判事 金潤杯 ▲同八時(大) 피아노獨奏 (定期演奏第四回) 쇼팡名曲集 샤피유이 ▲同八時二五分 唱劇調 一、短歌 大丈夫 二、唱劇調 赤壁歌 金素姬 鼓手丁元燮 ▲同九時 明治大正라디오文庫 愛의凱歌(二)-緋一聲 李白水 ▲同九時三〇分 時局展望 ▲同九時四〇分(東) 時報 뉴-스 氣象通報 라디오메모 明日曆 ▲同一〇時地方으로보내는뉴-스 ▲同一〇時一〇分 初步國語講座(四) 宋今璇

第一放送

▲午前八時五五分(東) 小學生時間『全學年』▲同一一時(東) 小學生時間『學年(二)』▲午後二時(大)小學生時間『學五』▲同三時三〇分(東)敎師時間 讀本朗讀講座(一)

ニキビ

吹出物に
あぶら顔に
色白に
あれ止に

冬季에곳잘어느분의皮膚에나
꼭適合해서治療를하면서도
化粧도노치안케되는 유끼와리밍

ユキワリミン

研究部必至의努力에依하야더욱새로올고써조흔것이되엿습니다。

現代人이조화하는美顏料입니다。

五十錢·一圓

藥店·化粧品店 데파-트에 有함

東京·芝·高輪 原澤合名會社 謹製

强力リベール錠

리 배 - 루

銳敏한殺菌力을 가진優秀新劑

淋疾

各藥店에有함 三圓·五圓·十圓

獨逸도마-크博士創見에依한最初의化學藥『パラアミノベンツオールズルフオンアミド』(一基性아미드劑라稱함)는第一期當時는世界治療醫學界를驚嘆시키고 我國에잇서도 依然前記아미드治淋劑의氾濫時代를出現하기에이르릿다 그러나 그實驗的治療에際하여는아직도 相當히 硏究할餘地가잇는것으로서 昨今 漸次 이것의使用減退의域을것고잇다 何故냐하면 一、慢性淋疾에對하여確實性이업고따라서浮游淋絲의消失을期待키難한點 一、副作用이만코體質에依하야 하지마는 頭痛眩暈、嘔吐感、食慾不振、心臟衰弱等을招來할憂慮가잇는것

●第二期아미드劑의完成

此等의缺點을補充하기 爲하여 更히 一段의眞實한硏讚努力은 繼續되여 훌륭히完成한것이 卽二基性아미드劑로서 前記아미드劑를 化學的操作에依하여 二個結合시킨것이다。本劑의殺菌偉力은實로 旺盛活潑하고 또한가장 銳敏確實性이 잇서서 到底히 前記一基性아미드劑의 比가아닐뿐아니라 그 忌避할 副作用업는點等으로서 方今 全歐醫學界에잇서서도 絶讚의的이 되고 第二期的躍進을보기에이르럿다

●强力リベール錠을推奬

强力リベール錠은 이 最高級二基性아미드劑를主劑로 하고 更히 藥效를 倍加시킬 目的으로써 藥理相乘作用의 原理에 基하여 他의優秀殺菌劑의適量까지도配劑해서微妙한 强力殺菌效果를 發揮시켯다 卽本劑는 單純한 內服만에 依해서 容易히 그目的을達할수가잇고 또한그는治療效果는一時的이아니고 內服後의 殺菌經路는血液에吸收되여서循環系統에依하여 生體內의모든 組織에潛在한 淋菌에對하여 銳敏迅速한殺菌力을 發揮하는故로 內服後數日이면 尿는淸澄케되고 止膿止痛, 消炎等快한 治病效果를나타낸다

(適應症)
急性淋疾·慢性淋疾·副睾丸炎·淋毒性膀胱炎·子宮內膜炎·尿道炎·腎盂炎·丹毒·敗血症

竹村製劑所
大阪市東區南久太郎町二丁目
振替大阪三六〇番

登錄商標

감기열 두통에 잘듯는

竹村製 トンプク

따끈한설탕물에타서먹으면 氣分이곳爽快해진다

京劇

十日ヨリ豪華番組 第一回 十一時 第二回 二時半 第三回 六時半
新興東京超大作 若い力 嵐山·宇佐美·井上主演
新興京都浪曲映畫 吉良の仁吉 酒井雲口演·大谷日出夫 絲門光三郎·澤友和歌子
十日ヨリ三日間限リ 創立旗上げ記念公演 半島スキング ショウ

黃金座 日活映畫

旅日本晴れ	10・30	2・30	6・30
靑春女學生日記	11・05	3・05	7・05
空の彼方へ前篇	12・20	4・20	8・20
〃 後篇	1・35	5・35	9・35

八日ヨリ 十四日マデ
午前中入場者30セン均一

優美館

一月十二日より公開 大衆席料金 二十錢均一
ユ社超特作日本版 輝く榮冠 ウキリアム ガアガン ビニイバー ンス 主演
コロムビヤ社超特作 西部大活劇 暗夜の騎馬隊 テイムマツコイ氏 主演
新興キネマ超大作 嵐に立つ女 眞山くみ子 新田實 主演
事變ニユース

明治座 松竹映畫

1月10日ヨリ上映時間表

心の靑春	10・00		
母は强し	11・35	3・09	6・50
心の靑春	1・36	5・07	8・48

(次週) 新妻問答 牧童と貴婦人

若劇

1月13日ヨリ上映時間表

ニユーズ				6・50
初笑ひ國定忠治		12・30	3・40	7・00
ニユース	10・30	1・35	4・45	8・10
スエズ	10・50	1・55	5・05	8・30

(入場料60錢均一)(早朝割引・40錢均一)

新富座

一月十二日-十五日 每日晝夜二回 一時 七時 料金 階下十錢 階上二十錢
大每ニユース
日活大船特作 闇夜の女 監督 五所平之助 主演 飯田蝶子 吉川滿子 德大寺伸 佐分利信 三宅邦子
英ゴーモン社超特作 三十九夜 監督アルフレッドヒッチコック 主演ロバートドーナット マデリンキャロール
次週=テリサス人=肉彈の剝者伊達大評定

東洋劇場

朝鮮興亞之新春 紀元二六〇〇年 劇團 靑春座新春大公演
一月八日밤부터
李雲芳作 『눈물의天使』 三幕四場
모든것을빼앗기고——모든것을잃어버리고 아가며울며 一生을맛치자——안되는演劇의主人公의가장쓰라린悲劇은!여러분의눈물을흘리게할것입니다이演劇의女主人公이야말로『눈물의天使』그것이아니엇든가——꼭보아두서요
殷鍾山作 喜劇『丈夫一言重千金』一幕
近日上演의名劇本 金承久作 受難의聖歌 四幕七場 / 南宮雲作 人生大學 四幕五場 / 亞健作 愛慾의花園 四幕五場
電話光 二五四四 二四九五番

桃花劇場

一月十三日-十五日 每日晝夜二回 一時七時 大衆料金 階下十錢 階上二十錢
新興東京特作 日本の魂 監督 千葉泰樹 主演 金寶慶、李錦龍
漢陽映畫社特作 (朝鮮名畵) 悔心曲
米國モノグラム映畫 超特作 殺人怪獸 監督 ウイリアムナイ 主演 エドウリ ヴアーナヒリ
次週=闇夜の女 三十九夜

咸興 本町映畵館에서

一月十八日부터(五日間)
演劇號
新作劇本發表週間! 多恨 朴順女 女史의 性格슴은 演技를 期待!
YKH 스윙그·알벨 맘盃 東洋의쌀리-템플 當年六歲少女歌姬
金吉子 出演
相對役 金順德 孃 熱演

第一劇場

一月十一日밤부터 夜間만演劇 劇團阿娘長期公演 第一週
林仙圭作 靑春劇場 三幕六場
劇界의覇者『阿娘』의公演은소리처자랑할만한곳이다第一劇場의舞臺는演劇을하기爲하여完全히改造되엇다여기에劇團阿娘은뿌리박어長期公演을하려한다
晝間은映畵 午前十一時半부터